

# SONDAGEM INDÚSTRIA DA CONSTRUÇÃO

**FIES**

 Federação das Indústrias do Estado de Sergipe  
PELO FUTURO DA INDÚSTRIA

**CNI**

 Confederação Nacional da Indústria  
PELO FUTURO DA INDÚSTRIA

## Em março, nível de atividade e emprego na Indústria da Construção em Sergipe aumentaram

Os resultados da Sondagem da Indústria da Construção em Sergipe (de acordo com a metodologia apresentada ao final desta publicação) mostraram que o setor registrou crescimento, embora ainda com o nível de atividade menor que o usual, segundo as empresas respondentes.

A *Utilização da Capacidade de Operação (UCO)*, que mede o volume de recursos, mão de obra e maquinário usados pelas empresas, apresentou estabilidade em comparação ao mês anterior, fevereiro último, ficando em 72%, no mês em análise.

Já o *Nível de atividade comparado ao mês anterior* assinalou 55,4 pontos, em março de 2022, superando a linha de 50 pontos e indicando aumento. Contudo, o *Nível de atividade efetiva* foi menor que o usual, uma vez que se situou abaixo da margem de 50 pontos, com 37,5 pontos, no mesmo período.

O indicador de *Número de empregados* ficou com 58,8 pontos, em março de 2022, após aumento

de 8,8 pontos percentuais em relação a fevereiro. O indicador acima dos 50 pontos traduz percepção dos empresários de aumento, no número de empregados no período.

### Utilização da Capacidade Operacional

Percentual (%)

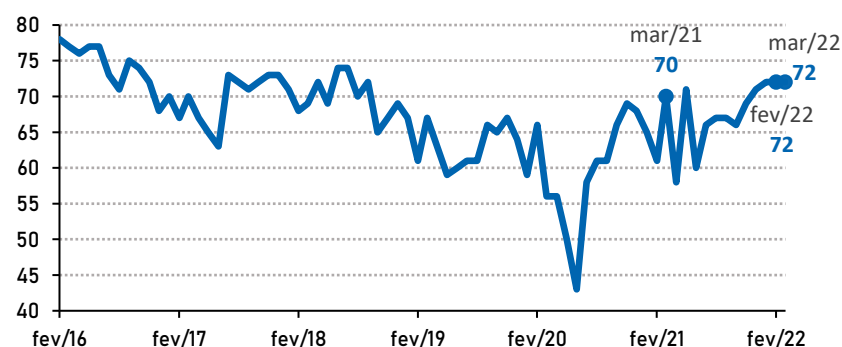

### Nível de atividade e emprego - mar/21 a mar/22

Índices (0 a 100 pontos)\*

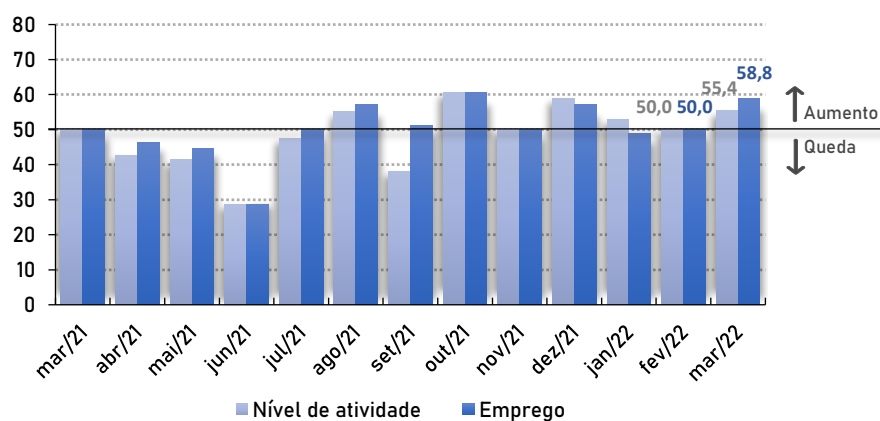

\*Valores acima de 50 indicam aumento do nível de atividade ou do número de empregados. Valores abaixo de 50 indicam queda do nível de atividade ou do número de empregados.

## Satisfação com a Situação Financeira das empresas

Os indicadores apontaram situação financeira ainda desafiante para a indústria sergipana no 1º trimestre do ano, uma vez que dois indicadores ficaram na linha divisória dos 50 pontos e outro, abaixo.

Os indicadores de *Margem de lucro operacional* e da *Situação financeira* aumentaram 3,7 pontos percentuais, em relação ao trimestre anterior, ficando com 50,0 pontos, cada. Por estarem exatamente na linha de 50 pontos, indicam que a percepção dos empresários foi de estabilidade em ambos os quesitos.

O indicador de *Acesso ao Crédito* apresentou queda de 1,7 ponto percentual, na comparação com o 4º trimestre de 2021, ficando com 35,8 pontos no 1º trimestre de 2022. Como ficou abaixo da linha divisória de 50 pontos, denota que os empresários da construção que participaram da pesquisa perceberam uma piora no acesso ao crédito.

### Situação financeira das empresas

Índices (0 a 100 pontos)\*

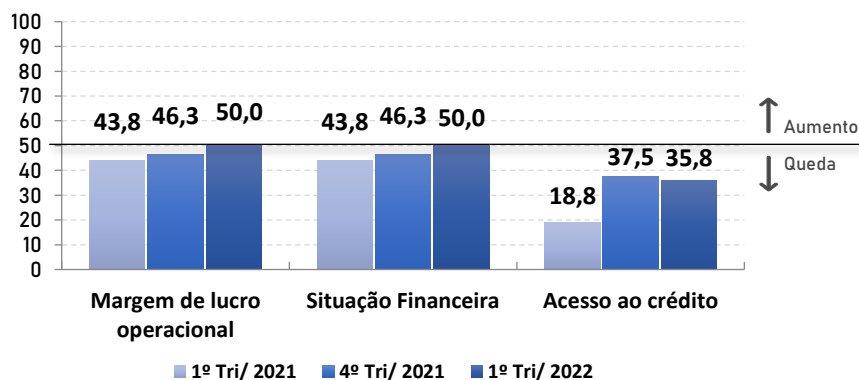

\* Valores acima de 50 pontos indicam aumento/melhora. Valores abaixo de 50 pontos indicam queda/piora.

## Principais problemas enfrentados no 1º trimestre de 2022

Entre os problemas mais citados pelas empresas do setor de construção, as *Taxas de juros elevadas* tiveram grande destaque, ao registrar maior frequência no trimestre, com 66,7%. Esse problema assinalou aumento de 41,7 pontos percentuais (p.p.), em comparação ao 4º trimestre do ano que se encerrou.

Em seguida, destacaram-se a *Falta ou alto custo da matéria-prima* e a *Elevada carga tributária*, apontadas por 50,0% e 33,3% das empresas do setor em Sergipe, respectivamente. Esses valores resultaram de aumento de 50,0 p.p. e redução de 41,7 p.p., nesta ordem, em relação ao trimestre anterior.

No quarto lugar do ranking dos principais problemas enfrentado no 1º trimestre de 2022 empataram: *Demanda interna insuficiente*, *Inadimplência dos clientes*, *Falta de capital de giro*, *Falta de financiamento de longo prazo*, *Insegurança jurídica* e *Condições climáticas*.

## Expectativas da indústria da construção para os próximos seis meses

Os índices de expectativas para os próximos seis meses apresentaram aumento, em geral, ficando acima dos 50,0 pontos. Assim, os indicadores

traduziram otimismo por parte dos empresários da construção.

Os indicadores de expectativas de *Compras de insumos e matérias-primas* e de *Novos empreendimentos e serviços* aumentaram ambos 3,5 pontos, registrando 57,2 pontos, cada.

As expectativas de *Número de empregados* e *Nível de atividade* marcaram 57,2 pontos e 62,5 pontos, nessa ordem.

Contudo, o índice de *Intenção de investimento* (compras de maquinário, pesquisa e desenvolvimento e inovação de produto ou processo) traduziu perspectiva de redução, ao ficar abaixo dos 50 pontos, com 41,0 pontos. Quanto mais distante de 100 pontos estiver o índice, menor a disposição para fazer investimentos.

## Índices de expectativa

Índices (0 a 100 pontos)\*

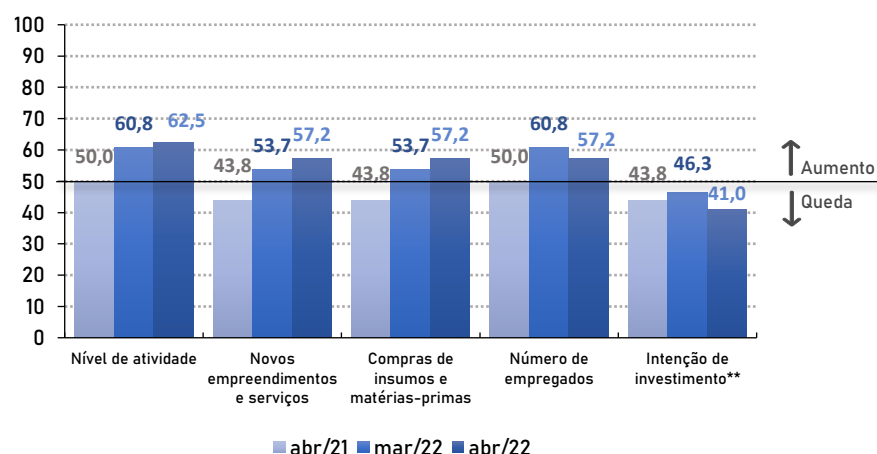

\*Valores acima de 50 pontos indicam expectativa de crescimento. Valores abaixo de 50 pontos indicam expectativa de queda. \*\* Quanto maior o índice, maior propensão a investir da indústria.

## Comparativo com Nordeste e Brasil

Na comparação regional e nacional, Sergipe destacou-se com os maiores indicadores de *Nível de atividade*, *Número de empregados* e *Utilização da Capacidade de Operação* (UCO). Os indicadores para esses quesitos mostram que em Sergipe houve aumento das atividades e do número de empregados no setor (acima de 50 pontos), enquanto nos demais níveis agregados houve redução (abaixo de 50 pontos).

Em relação às perspectivas para os próximos seis meses, Sergipe obteve destaque, apresentando resultados acima do Nordeste e do Brasil em todos os indicadores. As melhores perspectivas para Sergipe foram em relação ao índice do *Nível de atividade* (62,5 pontos). Apesar do destaque para Sergipe em comparação ao Nordeste e ao Brasil, os demais agregados também apresentaram perspectivas positivas para os próximos 6 meses, uma vez que todos apresentaram resultados acima da margem esperada de 50 pontos.

Os indicadores de *Intenção de investimento* de Sergipe, do Nordeste e do Brasil ficaram abaixo de 50 pontos, indicando baixa disposição para investir. O Nordeste ficou mais próximo de 50 pontos, com 43,1 pontos, frente 42,8 pontos do Brasil e 41 pontos de Sergipe.

## Comparativo dos principais índices - SE/NE/BR

Índices (0 a 100 pontos)\*

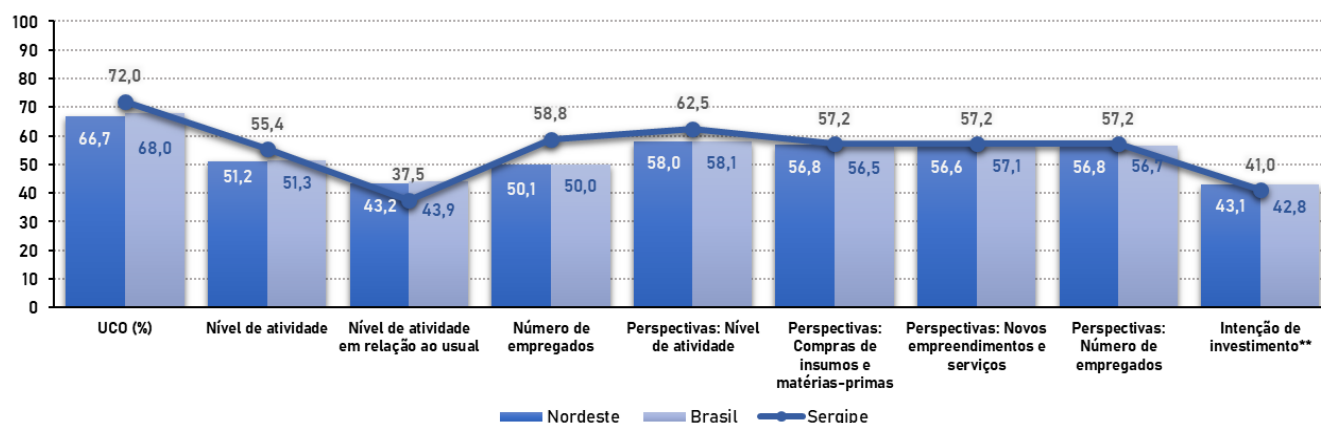

\* Valores acima de 50 indicam evolução positiva. Para os índices de perspectivas, valores acima de 50 indicam expectativa positiva.

\*\* Quanto maior o índice, maior propensão a investir da indústria.

## Índice de Confiança do empresário sergipano acima da média histórica permaneceu mostrando otimismo

O Índice de Confiança do Empresário Industrial (ICEI) de abril de 2022 alcançou 59,6 pontos, em Sergipe, após crescimento de 4,9 pontos, na comparação com março último, e de 4,5 pontos, em relação ao ICEI de abril de 2021. Assim, o índice ficou acima da média histórica de 53,3 pontos.

A variação no período resultou principalmente do aumento de 6,1 pontos no Indicador de Expectativas, ficando com 64,7 pontos em abril de 2022. Por estar acima da linha de 50 pontos, reflete expectativas positivas dos empresários.

Em acréscimo, o Indicador de Condições assinalou aumento de 2,5 pontos na comparação com o mês anterior, ficando com 49,4 pontos. Apesar de estar mais próximo, permaneceu abaixo da linha de 50 pontos, denotando sentimento dos empresários de piora nas condições atuais da indústria.

### Índice de Confiança do Empresário Industrial

Índice (0 a 100 pontos)\*

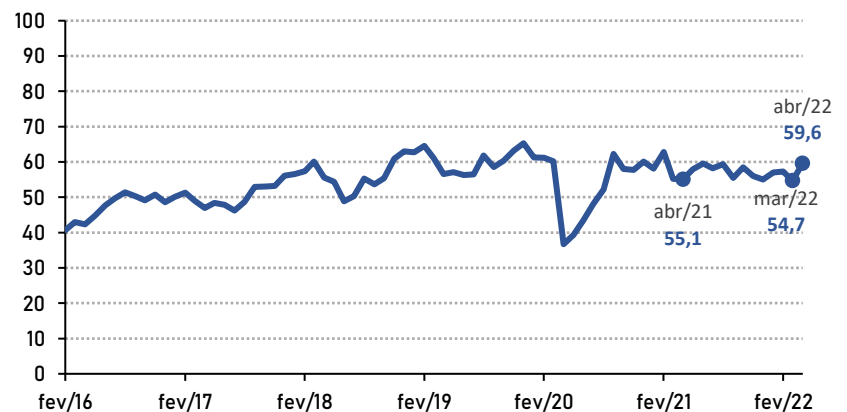

\*Valores acima de 50 pontos indicam confiança do empresário. Valores abaixo de 50 pontos indicam falta de confiança do empresário.

### Comparativo com Nordeste e Brasil

Ao comparar os resultados do ICEI com Nordeste e Brasil, em abril, Sergipe destacou-se com

59,6 pontos frente 57,1 pontos do Nordeste e 56,4 pontos do Brasil. Todos ficaram acima dos 50 pontos, indicando aumento na confiança dos empresários.

### Comparativo ICEI, Indicador de Condições e Indicador de Expectativas (SE/NE/BR) – abril/2022

Índices (0 a 100 pontos)\*

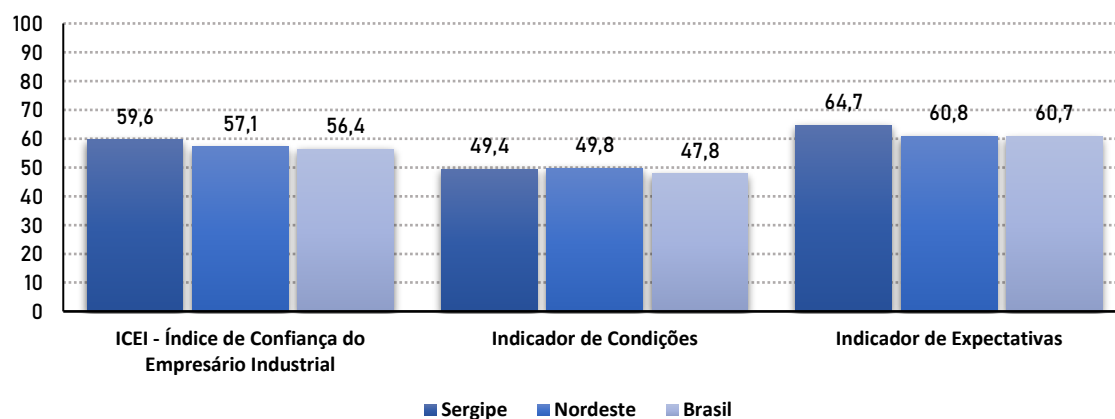

\* O ICEI varia no intervalo de 0 a 100. Valores acima de 50 indicam confiança do empresário.

\*\* Varia no intervalo de 0 a 100. Valores acima de 50 indicam situação melhor em comparação com os últimos seis meses.

\*\*\* Varia no intervalo de 0 a 100. Valores acima de 50 indicam expectativa otimista para os próximos seis meses.



## Resumo dos resultados

### Desempenho da Indústria da Construção (Sergipe)

	mar/21	fev/22	mar/22
UCO (%)*	70,0	72,0	72,0
NÍVEL DE ATIVIDADE**	50,0	50,0	55,4
NÍVEL DE ATIVIDADE EM RELAÇÃO AO USUAL***	31,3	32,1	37,5
EVOLUÇÃO DO N° DE EMPREGADOS**	50,0	50,0	58,8

\* Indicador varia no intervalo de 0% a 100%.

\*\* Indicador varia no intervalo de 0 a 100. Valores acima de 50 indicam aumento.

\*\*\* Indicador varia no intervalo de 0 a 100. Valores acima de 50 indicam atividade acima do usual.

### Expectativas da Indústria da Construção\* (Sergipe)

	abr/21	mar/22	abr/22
NÍVEL DE ATIVIDADE	50,0	60,8	62,5
NOVOS EMPREENDIMENTOS E SERVIÇOS	43,8	53,7	57,2
COMPRAS DE INSUMOS E MATÉRIA-PRIMA	43,8	53,7	57,2
N° DE EMPREGADOS	50,0	60,8	57,2
INTENÇÃO DE INVESTIMENTO**	43,8	46,3	41,0

\* Indicador varia no intervalo de 0 a 100. Valores acima de 50 indicam expectativa positiva.

\*\* Indicador varia no intervalo de 0 a 100. Quanto maior o valor, maior a propensão a investir.

### ICEI - Índice de Confiança do Empresário Industrial

	mar/22	abr/22
ICEI*	54,7	59,6
INDICADOR DE CONDIÇÕES**	46,9	49,4
CONDIÇÕES DA ECONOMIA	49,6	52,2
CONDIÇÕES DO SEU ESTADO	49,0	50,5
CONDIÇÕES DA EMPRESA	45,5	48,0
INDICADOR DE EXPECTATIVAS***	58,6	64,7
EXPECTATIVAS DA ECONOMIA BRASILEIRA	52,9	60,5
EXPECTATIVAS DO ESTADO	53,9	59,6
EXPECTATIVAS DA EMPRESA	61,4	66,7

\* O ICEI varia no intervalo de 0 a 100. Valores acima de 50 indicam confiança do empresário.

\*\* Varia no intervalo de 0 a 100. Valores acima de 50 indicam situação melhor em comparação com os últimos seis meses.

\*\*\* Varia no intervalo de 0 a 100. Valores acima de 50 indicam expectativa otimista para os próximos seis meses.



#### Dados da pesquisa

Perfil ICEI: 35 empresas, sendo 10 pequenas e 25 médias e grandes.

Perfil Sondagem Indústria da Construção: 6 empresas, sendo 2 pequenas e 4 médias e grandes.

Período de coleta: 1 a 11 de abril de 2022.

**A quantidade de empresas respondentes foi menor que o usual, de modo que o resultado apresentado neste relatório corresponde apenas a uma pequena amostra do setor.**



#### Veja mais

Para mais informações metodológicas, veja SONDAAGEM INDÚSTRIA DA CONSTRUÇÃO: NOTA METODOLÓGICA, PUBLICAÇÕES, SONDAGENS, Brasília: CNI, VERSÃO 3.2, jan. 2013. Disponível em [www.portaldaindustria.com.br](http://www.portaldaindustria.com.br)

Para Sergipe, acesse o site: [nie.fies.org.br](http://nie.fies.org.br)